

CHAMADA PÚBLICA Nº 001/2025 - PMG			
MUNICÍPIO DE NOSSA SENHORA DA GLÓRIA/SE			
PROCESSO ADMINISTRATIVO Nº 187/2025 - PMG			
<b>BASE LEGAL</b>	Lei nº 11.947, de 16 de junho de 2009, art. 14, §1º; Resolução FNDE nº 06, de 8 de maio de 2020 - art. 24, inc. I, alterada pela Resolução nº 21, de 16 de novembro de 2021; E legislações correlatas.		
<b>OBJETO:</b>	Chamada Pública para aquisição de gêneros alimentícios provenientes da agricultura familiar e do empreendedor familiar rural, com vistas ao atendimento dos alunos matriculados na rede municipal de ensino de Nossa Senhora da Glória/SE, ao longo do ano letivo de 2026, em conformidade com a Lei 11.947/2009, suas alterações, e as resoluções do FNDE que tratam da aquisição para o PNAE, conforme condições, quantidades e exigências estabelecidas neste Edital e seus anexos.		
<b>VALOR DA CONTRATAÇÃO:</b>	R\$ 1.040.015,00 (um milhão, quarenta mil e quinze reais).		
<b>APRESENTAÇÃO DOS ENVELOPES – DOCUMENTOS DE HABILITAÇÃO E PROJETOS DE VENDA:</b>	<b>DIA</b> 22/12/2025	<b>HORÁRIO</b> 09h00min	<b>LOCAL</b> Prefeitura, situada na Avenida Antônio Alves Feitosa, nº 311, Nova Brasília, na cidade de Nossa Senhora da Glória/SE.
<b>FORMALIZAÇÃO DE CONSULTAS E EDITAL:</b> - <a href="http://www.gloria.se.gov.br">www.gloria.se.gov.br</a> - <a href="http://www.pncp.gov.br">www.pncp.gov.br</a>			

**EDITAL N° 051/2025 - PMG**

**CHAMADA PÚBLICA N° 001/2025 - PMG**

O **MUNICÍPIO DE NOSSA SENHORA DA GLÓRIA**, por intermédio de seu Agente de Contratação, nomeado pelo Decreto de nº 529/2025, vem realizar **Chamada Pública** para **aquisição de gêneros alimentícios provenientes da agricultura familiar e do empreendedor familiar rural, com vistas ao atendimento dos alunos matriculados na rede municipal de ensino de Nossa Senhora da Glória/SE, ao longo do ano letivo de 2026, em conformidade com a Lei 11.947/2009, suas alterações, e as resoluções do FNDE que tratam da aquisição para o PNAE, conforme condições, quantidades e exigências estabelecidas neste Edital e seus anexos**, em cumprimento ao estabelecido pela Lei nº 11.947, de 16 de junho de 2009, em seu art. 14, §1º, e Resolução FNDE nº 06, de 8 de maio de 2020, em seu art. 24, inc. I, alterada pela Resolução nº 21, de 16 de novembro de 2021. Os interessados deverão apresentar a documentação para habilitação e projeto de venda no dia **22/12/2025, às 09:00h (nove horas)**, na sede desta Prefeitura, situada na Avenida Antônio Alves Feitosa, nº 311, Nova Brasília, na cidade de Nossa Senhora da Glória/SE.

**1. OBJETIVO**

**1.1.** Aquisição de gêneros alimentícios provenientes da agricultura familiar e do empreendedor familiar rural, com vistas ao atendimento dos alunos matriculados na rede municipal de ensino de Nossa Senhora da Glória/SE, ao longo do ano letivo de 2026, em conformidade com a Lei 11.947/2009, e as resoluções do FNDE que tratam da aquisição para o PNAE, conforme condições, quantidades e exigências estabelecidas neste Edital e seus anexos.

**2. FORMA DE AQUISIÇÃO E DOCUMENTAÇÃO PARA HABILITAÇÃO (Envelope 1)**

**2.1.** No processo de aquisição dos alimentos, a Entidade Executora deverá comprar diretamente da Agricultura Familiar e do Empreendedor Familiar Rural ou suas organizações, priorizando os assentamentos da reforma agrária, as comunidades tradicionais indígenas e comunidades quilombolas, conforme o art. 14 da Lei nº 11.947/2009 e art. 29 da Resolução FNDE nº 06/2020.

**2.2.** O valor global do objeto desta chamada pública é de **R\$ 1.040.015,00 (um milhão, quarenta mil e quinze reais)**, de acordo com os valores de aquisição constantes do **Anexo II**.

**2.3.** Para habilitação das propostas, os fornecedores da Agricultura Familiar deverão entregar ao Agente de Contratação, em envelope identificado e lacrado, os documentos prescritos nos §§1º, 2º e 3º do art. 36 da Resolução FNDE nº 06/2020, conforme o caso, a seguir elencados:

**2.3.1. Para os Fornecedores Individuais, detentores de DAP Física, não organizados em grupo:**

**I** – a prova de inscrição no Cadastro de Pessoa Física – CPF;

**II** – o extrato da DAP Física do agricultor familiar participante, emitido nos últimos 60 (sessenta) dias;

**III** – o Projeto de Venda de Gêneros Alimentícios da Agricultura Familiar e/ou Empreendedor Familiar Rural para Alimentação Escolar com assinatura do agricultor participante (**Anexo V**);

**IV** – a prova de atendimento de requisitos higiênico-sanitários previstos em normativas específicas, quando for o caso, como para produtos de origem animal, devendo, nesse caso, se cotado, apresentar documentação comprobatória de Serviço de Inspeção, podendo ser Municipal, Estadual ou Federal, além da necessária autorização da Agência Nacional de Vigilância Sanitária

– ANVISA do Ministério da Saúde – MS e pelo Ministério da Agricultura, Pecuária e Abastecimento – MAPA, conforme e em qualquer caso, de acordo com o art. 40 da Resolução FNDE nº 06/2020; e

**V** – a declaração de que os gêneros alimentícios a serem entregues são oriundos de produção própria, relacionada no projeto de venda.

**2.3.2. Para os Grupos Informais de agricultores familiares, detentores de DAP Física, organizados em grupo:**

**I** – Prova de inscrição no Cadastro de Pessoa Física - CPF;

**II** – o extrato da DAP Física de cada agricultor familiar participante, emitido nos últimos 60 (sessenta) dias;

**III** – o Projeto de Venda de Gêneros Alimentícios da Agricultura Familiar e/ou Empreendedor Familiar Rural para Alimentação Escolar com assinatura de todos os agricultores participantes (**Anexo V**);

**IV** – a prova de atendimento de requisitos higiênico-sanitários previstos em normativas específicas, quando for o caso, como para produtos de origem animal, devendo, nesse caso, se cotado, apresentar documentação comprobatória de Serviço de Inspeção, podendo ser Municipal, Estadual ou Federal, além da necessária autorização da Agência Nacional de Vigilância Sanitária – ANVISA do Ministério da Saúde – MS e pelo Ministério da Agricultura, Pecuária e Abastecimento – MAPA, conforme e em qualquer caso, de acordo com o art. 40 da Resolução FNDE nº 06/2020; e

**V** - a declaração de que os gêneros alimentícios a serem entregues são produzidos pelos agricultores familiares relacionados no projeto de venda.

**2.3.3. Para os Grupos Formais, detentores de DAP Jurídica:**

**I** – a prova de inscrição no Cadastro Nacional de Pessoa Jurídica – CNPJ;

**II** – o extrato da DAP Jurídica para associações e cooperativas, emitido nos últimos 60 (sessenta) dias;

**III** – a prova de regularidade com a Fazenda Federal, relativa à Seguridade Social e ao Fundo de Garantia por Tempo de Serviço – FGTS;

**IV** – as cópias do estatuto e ata de posse da atual diretoria da entidade registrada no órgão competente;

**V** – o Projeto de Venda de Gêneros Alimentícios da Agricultura Familiar para Alimentação Escolar, assinado pelo seu representante legal (**Anexo V**);

**VI** – a declaração de que os gêneros alimentícios a serem entregues são produzidos pelos associados/cooperados;

**VII** - a declaração do seu representante legal de responsabilidade pelo controle do atendimento do limite individual de venda de seus cooperados/associados; e

**VIII** – a prova de atendimento de requisitos higiênico-sanitários previstos em normativas específicas, quando for o caso, como para produtos de origem animal, devendo, nesse caso, se cotado, apresentar documentação comprobatória de Serviço de Inspeção, podendo ser Municipal, Estadual ou Federal, além da necessária autorização da Agência Nacional de Vigilância Sanitária – ANVISA do Ministério da Saúde – MS e pelo Ministério da Agricultura, Pecuária e Abastecimento – MAPA, de acordo com o art. 40 da Resolução FNDE nº 06/2020, conforme e em qualquer caso.



**2.4.** Na ausência ou desconformidade de qualquer dos documentos exigidos nos itens 2.3.1 a 2.3.3, conforme o caso, será concedida a abertura de prazo de 05 (cinco) dias para a regularização da documentação, de acordo com o §4º do art. 36 da Resolução FNDE nº 06/2020.

**2.5.** No caso da impossibilidade de fornecedores de Povos e Comunidades Tradicionais apresentarem a Declaração de Aptidão ao Pronaf (DAP), ou o Cadastro Nacional da Agricultura Familiar (CAF), exigida para o presente edital de chamada pública, e constante do inciso II dos subitens 2.3.1, 2.3.2 e 2.3.3, será aceito o registro do Número de Identificação Social (NIS) do Cadastro Único para Programas Sociais (CadÚnico), em conformidade com a Nota Técnica nº 3744623/2023/DIDAF/COSAN/CGPAE/DIRAE (SEI nº 3744623).

### **3. CLASSIFICAÇÃO DOS PROJETOS (Envelope 2)**

**3.1.** Serão considerados os projetos classificados aqueles que preencham as condições fixadas nesta Chamada Pública e preenchidos na forma do **Anexo V**, devendo ser entregues em envelope identificado e lacrado, distinto da habilitação.

**3.2.** Cada grupo de fornecedores deverá obrigatoriamente, ofertar sua quantidade de alimentos, com preço unitário, observando as condições fixadas nesta Chamada Pública e no **Anexo II**.

**3.3.** A relação dos proponentes dos projetos de venda será apresentada em sessão pública e registrada em ata, ao término do prazo de apresentação dos projetos, na forma do §7º do art. 31 da Resolução FNDE nº 06/2020.

**3.4.** O Agente de Contratação classificará os projetos de venda habilitados para seleção e, na forma do *caput* do art. 35 da Resolução FNDE nº 06/2020, serão divididos em:

- I - grupo de projetos de fornecedores locais;
- II - grupo de projetos das Regiões Geográficas Imediatas;
- III - grupo de projetos das Regiões Geográficas Intermediárias;
- IV - grupo de projetos do estado; e
- V - grupo de projetos do País.

**3.4.1.** Entende-se por local, no caso de DAP Física, o município indicado na DAP, de acordo com o §1º do art. 35 da Resolução FNDE nº 06/2020.

**3.4.2.** Entende-se por local, no caso de DAP Jurídica, o município onde houver a maior quantidade, em números absolutos, de DAPs Físicas registradas no extrato da DAP Jurídica, de acordo com o §2º do art. 35 da Resolução FNDE nº 06/2020.

**3.4.3.** No caso da impossibilidade de apresentação da Declaração de Aptidão ao Pronaf (DAP) ou o Cadastro Nacional da Agricultura Familiar (CAF), será aceito o registro do Número de Identificação Social (NIS) do Cadastro Único para Programas Sociais (CadÚnico), na forma do item 2.5 deste Instrumento.

**3.5.** De acordo com o art. 35, §3º da Resolução FNDE nº 06/2020, entre os grupos de projetos, será observada a seguinte ordem de prioridade para seleção:

- I – o grupo de projetos de fornecedores locais terá prioridade sobre os demais grupos.
- II – o grupo de projetos de fornecedores de Regiões Geográficas Imediatas terá prioridade sobre o de Regiões Geográficas Intermediárias, do estado e o do País.

**III** – o grupo de projetos de Regiões Geográficas Intermediárias terá prioridade sobre o do estado e do País.

**IV** – o grupo de projetos do estado tem prioridade sobre o do País.

**3.6.** Na forma do §4º do art. 35 da Resolução FNDE nº 06/2020, em cada grupo de projetos, será observada a seguinte ordem de prioridade para seleção:

**I** – os assentamentos de reforma agrária, as comunidades tradicionais indígenas e as comunidades quilombolas, não havendo prioridade entre estes;

**I.1** – Para efeitos do disposto neste item, serão considerados Grupos Formais e Grupos Informais de assentamentos da reforma agrária, comunidades quilombolas e/ou indígenas aqueles em que a composição seja de, no mínimo, 50% + 1 (cinquenta por cento mais um) dos associados/cooperados das organizações produtivas, das organizações produtivas respectivamente, conforme identificação na(s) DAP(s).

**I.2** – no caso de empate entre Grupos Formais de assentamentos da reforma agrária, comunidades quilombolas e/ou indígenas, em referência ao disposto no item I deste tópico, têm prioridade organizações produtivas com maior porcentagem de assentados da reforma agrária, quilombolas ou indígenas no seu quadro de associados/cooperados. Para empate entre Grupos Informais, terão prioridade os grupos com maior porcentagem de fornecedores assentados da reforma agrária, quilombolas ou indígenas, conforme identificação na(s) DAP(s).

**II** – os fornecedores de gêneros alimentícios certificados como orgânicos ou agroecológicos, segundo a **Lei nº 10.831, de 23 de dezembro de 2003**;

**II.1** – para comprovação do produto orgânico, será exigido, além da documentação estabelecida no tópico 2 deste instrumento, conforme o caso, a apresentação de certificação orgânica, em nome dos produtos e da proponente, mediante a expedição de certificado emitido por organismo de avaliação de conformidade devidamente credenciado junto ao Ministério da Agricultura, Pecuária e Abastecimento, na forma da Lei nº 10.831/2003, regulamentada pelo Decreto Federal nº 6323/2007.

**III** – os Grupos Formais (organizações produtivas detentoras de Declaração de Aptidão ao PRONAF - DAP Jurídica) sobre os Grupos Informais (agricultores familiares, detentores de Declaração de Aptidão ao PRONAF - DAP Física, organizados em grupos), estes sobre os Fornecedores Individuais (detentores de DAP Física) e estes sobre Cooperativas Centrais da Agricultura Familiar (detentoras de DAP Jurídica conforme Portarias do MAPA que regulamentam a DAP).

**III.1** – no caso de empate entre Grupos Formais, em referência ao disposto no item III deste tópico, têm prioridade organizações produtivas com maior porcentagem de agricultores familiares e/ou empreendedores familiares rurais no seu quadro de associados/ cooperados, conforme DAP Jurídica;

**III.2** – em caso de persistência de empate, deve ser realizado sorteio ou, em havendo consenso entre as partes, pode-se optar pela divisão no fornecimento dos produtos a serem adquiridos entre as organizações finalistas.

**3.7.** Caso não obtenha as quantidades necessárias de produtos oriundos do grupo de projetos de fornecedores locais, estas devem ser complementadas com os projetos dos demais grupos, de acordo com os critérios de seleção e priorização estabelecidos no item 3.4 e subitens 3.4.1 e 3.4.2, de acordo com o inc. IV do art. 35 da Resolução FNDE nº 06/2020.

**3.8.** O(s) projeto(s) de venda a ser(em) contratado(s) será(ão) o(s) escolhido(s) conforme os critérios estabelecidos pelos subitens do presente instrumento, na forma do §6º do art. 31 da Resolução FNDE nº 06/2020.

#### **4. AMOSTRAS E CONDIÇÕES PARA FORNECIMENTO**

**4.1.** Após divulgação final do julgamento e resultado, o proponente classificado provisoriamente em primeiro lugar deverá, na forma do art. 41 da Resolução FNDE nº 06/2020, apresentar 01 (uma) amostra de cada produto correspondente àquele que foi vencedor, para avaliação e seleção do produto a ser adquirido, as quais deverão ser submetidas a análises necessárias, imediatamente após a fase de homologação, no prazo máximo de 03 (três) dias.

**4.2.** As amostras dos produtos deverão ser apresentadas da seguinte forma, conforme o caso: Gêneros Perecíveis e Semi – Perecíveis: (Legumes, Verduras, Frutas, etc.) – ½ Kg (meio quilo) de cada item; Ovo de Galinha – ½ (meia) Dúzia; demais gêneros que apresentem embalagem secundária: 30% (trinta por cento) da respectiva embalagem, especificadas e devidamente etiquetadas, contendo as seguintes informações: nome do agricultor ou cooperativas, número e descrição do produto cotado. Não serão aceitas amostras entregues via correio ou postagem aérea, considerando que os participantes deverão preencher e assinar o protocolo de entrega de amostras.

**4.3.** As amostras deverão ser entregues na Secretaria Municipal de Educação e Cultura, situada na Avenida Simplicio Francisco de Souza, nº 61, na cidade de Nossa Senhora da Glória/SE, no horário das 08:00h (oito horas) às 13:00h (treze horas), acompanhadas dos documentos elencados no item 5, conforme o caso.

**4.4.** As amostras serão submetidas a todos os testes necessários, inclusive de aceitabilidade, testes esses a serem realizados pela Nutricionista do Município, em conjunto com o Conselho Municipal da Merenda, sendo desconsiderados os projetos de venda cujas amostras não forem aprovadas nos testes, nos respectivos itens, mediante relatório fundamentado do mencionado setor.

**4.5.** Durante o fornecimento, as mercadorias serão devolvidas no ato da entrega, se não corresponderem à qualidade exigida na presente chamada e apresentada nas amostras.

**4.6.** As verduras e legumes deverão ser de boa qualidade, com tamanho médio padronizado; as hortaliças deverão estar frescas, inteiras e sãs, no ponto de maturação adequado para consumo; As folhas deverão se apresentar intactas e firmes; Os demais produtos deverão apresentar as condições de qualidade exigidas nesta chamada e para comercialização, e apresentadas nas amostras.

**4.7.** Em todos os casos, os produtos deverão estar isentos de:

- I** – Substâncias terrosas;
- II** – Sujidades ou corpos estranhos aderidos à superfície externa;
- III** – Parasitos, larvas, ou outros animais, nos produtos e embalagens;
- IV** – Umidade externa anormal;
- V** – Odor e sabor estranhos;
- VI** – Enfermidades; e
- VII** – Lesões que afetem a sua aparência e utilização.



## 5. CARACTERÍSTICAS DO PRODUTO

5.1. A especificação técnica dos gêneros alimentícios ofertados deverá ser a seguinte:

- I – Denominação de venda do alimento;
- II – Lista de ingredientes;
- III – Conteúdos líquidos;
- IV – Identificação do lote;
- V – Prazo de validade;
- VI – Instruções sobre o preparo e uso do alimento, quando necessário;
- VII – Registro no órgão competente;
- VIII – Informação nutricional

5.2. As amostras deverão estar acompanhadas dos seguintes documentos, conforme o caso:

I – Laudo de Análise do Produto, quando este for solicitado, conforme descrito na especificação técnica sejam eles: análise físico-química, microbiológica, microscópica e composição nutricional feito por Laboratório Credenciado, com validade máxima de 120 (cento e vinte) dias. Para os produtos enriquecidos, o laudo deverá constar a análise do enriquecimento: sais minerais, vitaminas e/ou fibras especificadas em ficha técnica.

II – Certificado de Registro do Produto ou Publicação de Dispensa de Registro, publicado em Diário Oficial ou emitido pelo Órgão competente do Ministério da Saúde ou Agricultura conforme exigência legal;

III – Certificado do Serviço de Inspeção Federal (SIF), Serviço de Inspeção Estadual (SIE) e/ou Serviço de Inspeção Municipal (SIM), se houver, para todos os produtos de origem animal;

IV – Ficha Técnica Original do produto licitado, conforme especificação, com todos os itens fielmente preenchidos, carimbada e assinada pelo Responsável Técnico;

V – Certificado de Classificação de Grãos, quando necessário;

VI – Certificado da Vigilância Sanitária do participante e do fabricante ou Certificado Fitossanitário de Origem, quando couber.

## 6. CONDIÇÕES GERAIS

### 6.1. Local de Entrega

6.1.1. No Almoxarifado Central do Município, conforme consta no **Anexo III**.

### 6.2. Período de Fornecimento

6.2.1. Os produtos deverão ser entregues **semanalmente**, às segundas e terças-feiras, no Almoxarifado Central do Município, de acordo com o cronograma a ser expedido pela Secretaria Municipal de Educação/Setor de Merenda Escolar e nas quantidades indicadas, pelo período da assinatura do Contrato até 31 de dezembro de 2026 ou até o término da quantidade adquirida.

### 6.3. Previsão de Quantidade de Gêneros Alimentícios a serem adquiridos

**6.3.1.** A quantidade de gêneros alimentícios a serem adquiridos é estimada com base nos cardápios elaborados por Nutricionista Responsável Técnico do Município e executados pelas escolas, conforme **Anexo II**.

#### **6.4. Preço**

**6.4.1.** O preço de compra dos gêneros alimentícios será o preço determinado por este Município, com base na realização de pesquisa de preços de mercado, conforme art. 31, *caput*, da Resolução FNDE nº 06/2020.

**6.4.1.1.** Na definição dos preços de aquisição, deverão ser considerados todos os insumos exigidos na presente chamada pública, tais como despesas com frete, embalagens, encargos e quaisquer outros necessários para o fornecimento do produto, na forma do que estabelece o art. 31, §1º da Resolução FNDE nº 06/2020.

**6.4.2.** O preço de aquisição será o preço médio pesquisado por, no mínimo, três mercados em âmbito local, priorizando a feira do produtor da Agricultura Familiar, quando houver, de acordo com o art. 31, §1º da Resolução FNDE nº 06/2020.

**6.4.2.1.** Na impossibilidade da pesquisa ser realizada em âmbito local, deverá ser realizada ou complementada em âmbito das regiões geográficas imediatas, intermediárias, estadual ou nacional, nessa ordem, conforme estabelece o IBGE 2017 (Divisão Regional do Brasil em Regiões Geográficas Imediatas e Regiões Geográficas Intermediárias), consoante o estabelecido no art. 31, §2º da Resolução FNDE nº 06/2020.

**6.4.2.2.** Na impossibilidade de realização de pesquisa de preços de produtos agroecológicos ou orgânicos, poder-se-á acrescer os preços desses produtos em até 30% (trinta por cento) em relação aos preços estabelecidos para produtos convencionais, conforme Lei nº 12.512, de 14 de outubro de 2011/Medida Provisória nº 1.061, de 9 de agosto de 2021, e de acordo com o disposto no §5º do art. 31 da Resolução FNDE nº 06/2020.

**6.4.2.2.1.** Para efeitos desta Chamada Pública, em se tratando de critério discricionário permitido pela legislação para esta Administração Pública Municipal e se considerando, ainda, que não houve a previsão da aquisição de produtos agroecológicos ou orgânicos, não serão praticados, ou aceitos, acréscimos de preços para esses produtos em relação aos preços estabelecidos para produtos convencionais, porventura venham os interessados a cotarem esse tipo de produtos (agroecológicos ou orgânicos).

**6.4.3.** Os preços de aquisição estão definidos pelo Município e serão os preços pagos ao agricultor familiar, empreendedor familiar rural e/ou suas organizações pela venda do gênero alimentício, e constam nesta Chamada Pública, dispostos no **Anexo II**, de acordo com o art. 31, §4º da Resolução FNDE nº 06/2020.

**6.4.4.** O(s) projeto(s) de venda a ser(em) contratado(s) deverá(ão) ser selecionado(s) conforme os critérios estabelecidos pelo item 3 da presente Chamada Pública, conforme o art. 31, §6º da Resolução FNDE nº 06/2020.

#### **6.5. Contrato**

**6.5.1.** O(s) projeto(s) de venda selecionado(s) resultará(ão) na celebração de contrato(s) com o Município, o(s) qual(is) deverá(ão) estabelecer os direitos, obrigações e responsabilidades das partes, em conformidade com os termos desta Chamada Pública e será(ao) realizado(s) conforme modelo constante no **Anexo I**, de acordo com o art. 38 da Resolução FNDE nº 06/2020.



**6.5.1.1.** Os contratos referentes aos processos de aquisição de gêneros alimentícios no âmbito do PNAE são regidos pela Lei nº 14.133/21 e demais dispositivos legais aplicáveis, conforme previsto no art. 25 da Resolução FNDE nº 06/2020.

## **6.6. Pagamento das faturas**

**6.6.1.** Os pagamentos decorrentes do fornecimento feito pelo fornecedor da agricultura familiar ou empreendedor familiar rural habilitado, como consequência da comercialização de gêneros alimentícios, serão realizados pelo Município em até 30 (trinta) dias após a entrega.

**6.6.2.** O pagamento será feito mediante a apresentação de documento fiscal correspondente ao fornecimento efetuado, vedada à antecipação de pagamento, para cada faturamento.

**6.6.3.** O valor pago anualmente a cada agricultor não poderá exceder a R\$ 40.000,00 (quarenta mil reais).

**6.6.4.** A aquisição dos gêneros alimentícios de que trata esta chamada, quando comprados de família rural individual, será feita no nome da mulher, em no mínimo 50% (cinquenta por cento) do valor adquirido, de acordo com a Lei Federal Nº 14.660/2023.

## **7. CONTRATAÇÃO**

**7.1.** Uma vez declarado vencedor, o Proponente Vendedor deverá assinar o Contrato de Compra e Venda de gêneros alimentícios, de acordo com o modelo apresentado no **Anexo I**.

**7.2.** O limite individual de venda do agricultor familiar e do empreendedor familiar rural para a alimentação escolar deverá respeitar o valor máximo de R\$ 40.000,00 (quarenta mil reais), por DAP Familiar/ano/entidade executora, de acordo com o art. 39 da Resolução FNDE nº 06/2020, alterada pela Resolução nº 21, de 16 de novembro de 2021, e obedecerá às seguintes regras:

**I -** Para a comercialização com fornecedores individuais e grupos informais, os contratos individuais firmados deverão respeitar o valor máximo de R\$ 40.000,00 (quarenta mil reais), por DAP Familiar /ano/EEEx.

**II -** Para a comercialização com grupos formais o montante máximo a ser contratado será o resultado do número de agricultores familiares, munidos de DAP Familiar, inscritos na DAP Jurídica multiplicado pelo limite individual de comercialização, utilizando a seguinte fórmula:

**VMC = NAF x R\$ 40.000,00 (sendo: VMC: valor máximo a ser contratado. NAF: nº de agricultores familiares (DAPs familiares) inscritos na DAP jurídica).**

**7.3.** Na forma do §1º do art. 39 da Resolução FNDE nº 06/2020, cabe às cooperativas e/ou associações que firmarem contratos com este Município a responsabilidade pelo controle do atendimento do limite individual de venda nos casos de comercialização com os grupos formais.

**7.4.** Cabe ao Município a responsabilidade pelo controle do atendimento do limite individual de venda nos casos de comercialização com os grupos informais e agricultores individuais. A esta também compete o controle do limite total de venda das cooperativas e associações nos casos de comercialização com grupos formais, conforme o estabelecido §2º do art. 39 da Resolução FNDE nº 06/2020.

**7.5.** Os contratos que resultarão da presente Chamada Pública terão prazo de duração da data de sua assinatura até 31 de dezembro de 2024 ou até o término da quantidade adquirida, de acordo com o estabelecido item 6.2.

## **8. RESPONSABILIDADE DOS FORNECEDORES**

**8.1** Os fornecedores que aderirem a este processo declaram que atendem a todas as exigências legais e regulatórias para tanto e que possuem autorização legal para fazer a proposta, sujeitando-se, em caso de declaração falsa, às penalidades da legislação civil e penal aplicáveis.

**8.2** O fornecedor se compromete a fornecer os gêneros alimentícios conforme o disposto no padrão de identidade e qualidade estabelecida na legislação vigente e as especificações técnicas elaboradas pela Secretaria Municipal de Educação/Setor de Merenda Escolar;

**8.3.** O fornecedor se compromete a fornecer os gêneros alimentícios nos preços estabelecidos nesta Chamada Pública, pelo período da data de assinatura do Contrato até 31 de dezembro de 2024 ou até o término da quantidade adquirida, de acordo com o item 7.5;

**8.4.** O fornecedor se compromete, ainda, a fornecer os gêneros alimentícios para o Município e nas quantidades indicadas, de acordo com o cronograma a ser expedido pela Secretaria Municipal de Educação/Setor de Merenda Escolar.

**8.5.** Os produtos alimentícios a serem adquiridos para o alunado do PNAE deverão atender ao disposto na legislação de alimentos, estabelecida pela Agência Nacional de Vigilância Sanitária – ANVISA do Ministério da Saúde – MS e pelo Ministério da Agricultura, Pecuária e Abastecimento – MAPA.

## **9. FATOS SUPERVENIENTES**

**9.1.** Os eventos previstos nesta Chamada Pública estão diretamente subordinados à realização e ao sucesso das diversas etapas do processo. Na hipótese de ocorrência de fatos supervenientes à sua publicação, que possam vir a prejudicar o processo e/ou por determinação legal ou judicial, ou ainda por decisão da Comissão Julgadora, poderá haver:

- a) Adiamento do processo;
- b) Revogação deste Edital ou sua modificação, no todo ou em parte.

## **10. IRREVOGABILIDADE E IRRETRATABILIDADE**

**10.1.** Observado o disposto no item 9 acima, após a divulgação do resultado final das ofertas, objeto desta Chamada Pública, a Comissão Julgadora considerará, para todos os fins, que o procedimento de aquisição de gêneros alimentícios da agricultura familiar e do empreendedor familiar rural estará concretizado.

## **11. DISPOSIÇÕES FINAIS**

**11.1.** A participação de qualquer proponente-vendedor no processo implica a aceitação tácita, incondicional, irrevogável e irretratável dos seus termos, regras e condições, assim como dos seus anexos.

**11.2.** De acordo com o art. 32 da Resolução FNDE nº 06/2020, para divulgação da presente Chamada Pública, será a mesma publicada em sítio eletrônico oficial e na forma de mural em local público de ampla circulação e divulgar para organizações locais da agricultura familiar e para entidades de assistência técnica e extensão rural do município ou do estado.

**11.2.1.** Em quaisquer dos casos, se necessário, poderão, ainda, ser utilizadas outras formas de divulgação, como publicação em jornal de circulação regional, ou estadual, ou nacional, ou por meio eletrônico, através de publicação em rádios locais, comuns ou comunitárias, carros de som, dentre outras, sempre que o Município entender pertinente.

**11.2.2.** Do aviso publicado constará definição precisa, suficiente e clara do objeto, bem como a indicação dos locais, dias e horários em que poderá ser lida ou obtida a íntegra do instrumento, e o local onde será realizada a sessão pública do Chamamento.

**11.2.3.** De acordo com o parágrafo único do art. 32 da Resolução FNDE nº 06/2020, o edital da presente Chamada Pública deverá permanecer aberto para recebimento dos projetos de venda por um período mínimo de 20 (vinte) dias, contados a partir da publicação do aviso.

**11.2.4.** A EEx deverá dar publicidade das informações referentes ao processo de aquisição de gêneros alimentícios em órgão de divulgação oficial, em sítio eletrônico oficial do respectivo ente federativo ou em quadro de avisos de amplo acesso público.

**11.3.** Os gêneros alimentícios a serem entregues ao contratante serão os definidos na presente Chamada Pública de compra, podendo ser substituídos quando ocorrer a necessidade, desde que os produtos substitutos constem na mesma chamada pública e sejam correlatos nutricionalmente. Essa necessidade de substituição deverá ser atestada pelo Responsável Técnico - RT, que poderá contar com o respaldo do Conselho de Alimentação Escolar - CAE.

**11.4.** Quando o valor total de repasse do FNDE para execução do PNAE for superior a R\$ 700.000,00 (setecentos mil reais) por ano, poderá aceitar-se propostas apenas de organizações com DAP Jurídica, aqui já previsto e assim estabelecido nesta Chamada Pública, em conformidade com o art. 37 da Resolução FNDE nº 06/2020.

**11.5.** Na contagem dos prazos estabelecidos nesta Chamada Pública, excluir-se-á o dia do início e incluir-se-á o do vencimento e considerar-se-ão os dias consecutivos, exceto quando for expressamente disposto em contrário. Os prazos a que se refere este artigo só iniciam e vencem em dia de expediente no Município, na forma do art. 71, e seu parágrafo único, da Resolução FNDE nº 06/2020.

**11.6.** Fazem parte deste Edital de Chamada Pública:

**Anexo I** – Modelo de Contrato

**Anexo II** – Especificações, Quantitativos e Valores de Referência de Gêneros Alimentícios da Agricultura Familiar para Alimentação Escolar

**Anexo III** – Local de Entrega

**Anexo IV** – Modelo de Pesquisa de Preços de Mercado

**Anexo V** – Modelo de Projeto de Venda de Gêneros Alimentícios da Agricultura Familiar para Alimentação Escolar – FNDE

## **12. FORO**

**12.1.** A presente Chamada Pública é regulada pela Resolução FNDE nº 06/2020, e demais legislações e regulamentos atinentes à matéria, sendo exclusivamente competente o Foro do município de Nossa Senhora da Glória/SE para conhecer e julgar quaisquer questões dele decorrentes.

**Nossa Senhora da Glória/SE, 01 de dezembro de 2025.**



**TIAGO DE SOUZA GOIS**  
**SECRETÁRIO MUNICIPAL DE ADMINISTRAÇÃO, PLANEJAMENTO E**  
**DESENVOLVIMENTO ECONÔMICO**



**ANEXO I**

**MODELO DE CONTRATO DE AQUISIÇÃO DA AGRICULTURA FAMILIAR PARA O PNAE**

**CONTRATO N.º /20XX**

O Município de Nossa Senhora da Glória, pessoa jurídica de direito público, com sede na Avenida Antônio Alves Feitosa, N.º 311, Nova Brasília, inscrita no CNPJ sob n.º 13.113.626/0001-56, representada neste ato pela Prefeita Municipal, a Sra. Luana Michelle de Oliveira Silva Cacho, doravante denominado CONTRATANTE, e por outro lado (nome do grupo formal ou informal ou fornecedor individual), com situado à Av. \_\_\_\_\_, n.º \_\_\_\_\_, em (município), inscrita no CNPJ sob n.º \_\_\_\_\_, (para grupo formal), CPF sob n.º \_\_\_\_\_ (grupos informais e individuais), doravante denominado (a) CONTRATADO (A), fundamentados nas disposições da Lei nº 11.947/2009 e da Lei nº 14.133/21, e tendo em vista o que consta na Chamada Pública nº \_\_\_\_\_, resolvem celebrar o presente contrato mediante as cláusulas que seguem:

**CLÁUSULA PRIMEIRA:**

É objeto desta contratação a aquisição de GÊNEROS ALIMENTÍCIOS DA AGRICULTURA FAMILIAR PARA ALIMENTAÇÃO ESCOLAR, para alunos da rede de educação básica pública, verba FNDE/PNAE, semestre de 20XX, descritos no quadro previsto na Cláusula Quarta, todos de acordo com a chamada pública nº \_\_\_\_\_, o qual fica fazendo parte integrante do presente contrato, independentemente de anexação ou transcrição.

**CLÁUSULA SEGUNDA:**

O CONTRATADO se compromete a fornecer os gêneros alimentícios da Agricultura Familiar ao CONTRATANTE conforme descrito na Cláusula Quarta deste Contrato.

**CLÁUSULA TERCEIRA:**

O limite individual de venda de gêneros alimentícios do CONTRATADO, será de até R\$ R\$ 40.000,00 (quarenta mil reais) por DAP por ano civil, referente à sua produção, conforme a legislação do Programa Nacional de Alimentação Escolar.

**CLÁUSULA QUARTA:**

Pelo fornecimento dos gêneros alimentícios, nos quantitativos descritos abaixo (no quadro), de Gêneros Alimentícios da Agricultura Familiar, o (a) CONTRATADO (A) receberá o valor total de R\$ \_\_\_\_\_ (\_\_\_\_\_).

a. O recebimento das mercadorias dar-se-á mediante apresentação do Termo de Recebimento e das Notas Fiscais de Venda pela pessoa responsável pela alimentação no local de entrega, consoante anexo deste Contrato.

b. O preço de aquisição é o preço pago ao fornecedor da agricultura familiar e no cálculo do preço já devem estar incluídas as despesas com frete, recursos humanos e materiais, assim como com os encargos fiscais, sociais, comerciais, trabalhistas e previdenciários e quaisquer outras despesas necessárias ao cumprimento das obrigações decorrentes do presente contrato.

PRODUTO	UNIDADE	QUANTIDADE	PERIODICIDADE DE ENERGIA	PREÇO DE AQUISIÇÃO	
				PREÇO UNITÁRIO (DIVULGADO NA CHAMADA PÚBLICA)	PREÇO TOTAL
1					
2					
3					
4					
5					
6					
7					
VALOR TOTAL DO CONTRATO					

c. A aquisição dos gêneros alimentícios de que trata este contrato, quando comprados de família rural individual, será feita no nome da mulher, em no mínimo 50% (cinquenta por cento) do valor adquirido, de acordo com a Lei Federal N° 14.660/2023.

#### CLÁUSULA QUINTA:

As despesas decorrentes do presente contrato correrão à conta das seguintes dotações orçamentárias:

**Gestão/unidade:** 2024 - SECRETARIA MUNICIPAL DA EDUCAÇÃO E CULTURA;

**Ação:** 2049 - MANUTENÇÃO DO PROGRAMA NACIONAL DE ALIMENTAÇÃO ESCOLAR - ENSINO FUNDAMENTAL, 2034 - MANUTENÇÃO DO PROGRAMA NACIONAL DE ALIMENTAÇÃO ESCOLAR - CRECHE, 2035 - MANUTENÇÃO DO PROGRAMA NACIONAL DE ALIMENTAÇÃO ESCOLAR - PRÉ ESCOLA, 2044 - MANUTENÇÃO DO PROGRAMA NACIONAL DE ALIMENTAÇÃO ESCOLAR - AEE e 2039 MANUTENÇÃO DO PROGRAMA NACIONAL DE ALIMENTAÇÃO ESCOLAR - EJA;

**Fonte de recursos:** 1552.0000 - TRANSFERÊNCIAS DE RECURSOS DO FNDE REFERENTES AO PROGRAMA NACIONAL DE ALIMENTAÇÃO ESCOLAR (PNAE) e 1500.0000 - RECURSOS NÃO VINCULADOS DE IMPOSTOS;

**Elemento de despesa:** 3390.3000 - MATERIAL DE CONSUMO.

#### CLÁUSULA SEXTA:

O CONTRATANTE, após receber os documentos descritos na Cláusula Quarta, alínea "a", e após a tramitação do processo para instrução e liquidação, efetuará o seu pagamento no valor correspondente às entregas do mês anterior.

#### CLÁUSULA SÉTIMA:

O CONTRATANTE que não seguir a forma de liberação de recursos para pagamento do CONTRATADO, está sujeito a pagamento de multa de 2%, mais juros de 0,1% ao dia, sobre o valor da parcela vencida.

#### CLÁUSULA OITAVA:



O CONTRATANTE se compromete em guardar pelo prazo estabelecido no §7º do artigo 57 da Resolução do FNDE que dispõe sobre o PNAE as cópias das Notas Fiscais de Compra, os Termos de Recebimento e Aceitabilidade, apresentados nas prestações de contas, bem como o Projeto de Venda de Gêneros Alimentícios da Agricultura Familiar para Alimentação Escolar e documentos anexos, estando à disposição para comprovação.

**CLÁUSULA NONA:**

É de exclusiva responsabilidade do CONTRATADO o ressarcimento de danos causados ao CONTRATANTE ou a terceiros, decorrentes de sua culpa ou dolo na execução do contrato, não excluindo ou reduzindo esta responsabilidade à fiscalização.

**CLÁUSULA DÉCIMA:**

O CONTRATANTE em razão da supremacia do interesse público sobre os interesses particulares poderá:

- a. modificar unilateralmente o contrato para melhor adequação às finalidades de interesse público, respeitando os direitos do CONTRATADO;
- b. rescindir unilateralmente o contrato, nos casos de infração contratual ou inaptidão do CONTRATADO;
- c. fiscalizar a execução do contrato;
- d. aplicar sanções motivadas pela inexecução total ou parcial do ajuste;

Sempre que o CONTRATANTE alterar ou rescindir o contrato sem restar caracterizada culpa do CONTRATADO, deverá respeitar o equilíbrio econômico-financeiro, garantindo-lhe o aumento da remuneração respectiva ou a indenização por despesas já realizadas.

**CLÁUSULA DÉCIMA PRIMEIRA:**

A multa aplicada após regular processo administrativo poderá ser descontada dos pagamentos eventualmente devidos pelo CONTRATANTE ou, quando for o caso, cobrada judicialmente.

**CLÁUSULA DÉCIMA SEGUNDA:**

A fiscalização do presente contrato ficará a cargo do respectivo fiscal de contrato, da Secretaria Municipal de Educação, da Entidade Executora, do Conselho de Alimentação Escolar – CAE e outras entidades designadas pelo contratante ou pela legislação.

**CLÁUSULA DÉCIMA TERCEIRA:**

O presente contrato rege-se, ainda, pela Chamada Pública n.º 002/2024 - PMG, pela Resolução CD/FNDE nº 06/2020, pela Lei nº 14.133/21 e pela Lei nº 11.947/2009, em todos os seus termos.

**CLÁUSULA DÉCIMA QUARTA:**

Este Contrato poderá ser aditado a qualquer tempo, mediante acordo formal entre as partes, resguardadas as suas condições essenciais.

**CLÁUSULA DÉCIMA QUINTA:**

As comunicações com origem neste contrato deverão ser formais e expressas, por meio de carta, que somente terá validade se enviada mediante registro de recebimento ou por fax, transmitido pelas partes.

**CLÁUSULA DÉCIMA SEXTA:**

Este Contrato, desde que observada à formalização preliminar à sua efetivação, por carta, consoante Cláusula Décima Quinta, poderá ser rescindido, de pleno direito, independentemente de notificação ou interpelação judicial ou extrajudicial, nos seguintes casos:

- a. por acordo entre as partes;
- b. pela inobservância de qualquer de suas condições;
- c. por quaisquer dos motivos previstos em lei.

**CLÁUSULA DÉCIMA SÉTIMA:**

O presente contrato vigorará da sua assinatura até a entrega total dos produtos mediante o cronograma apresentado (Cláusula Quarta) ou até \_\_\_\_ de \_\_\_\_ de \_\_\_\_.

**CLÁUSULA DÉCIMA OITAVA:**

É competente o Foro da Comarca de para dirimir qualquer controvérsia que se originar deste contrato.

E, por estarem assim, justos e contratados, assinam o presente instrumento em três vias de igual teor e forma, na presença de duas testemunhas.

\_\_\_\_\_, \_\_\_\_ de \_\_\_\_ de \_\_\_\_.

\_\_\_\_\_  
CONTRATADO(S) (Individual ou Grupo Informal)

\_\_\_\_\_  
CONTRATADA (Grupo Formal)

\_\_\_\_\_  
PREFEITO MUNICIPAL

**TESTEMUNHAS:**

1. \_\_\_\_\_

2. \_\_\_\_\_

**ANEXO II**

**ESPECIFICAÇÕES, QUANTITATIVOS E VALORES DE REFERÊNCIA DE GÊNEROS ALIMENTÍCIOS DA AGRICULTURA FAMILIAR PARA ALIMENTAÇÃO ESCOLAR.**

Item	Código	Descrição	Especificação	Und.	Qtd. Total	Valor de referência - unitário	Valor total por item
1	3366	Abacaxi de 1ª qualidade, maduro, in natura, tamanho médio a grande.	Abacaxi de 1ª qualidade, maduro, in natura, tamanho médio a grande, coloração uniforme, polpa firme, livre de sujidades, parasitas, larvas, resíduo de fertilizante. O produto deverá ser pesado sem a coroa. Deverá estar em perfeito estado para consumo, sem defeitos graves como podridão, amassado, murcho, deformado, descolorado, queimado de sol, com manchas, rachaduras, injúrias por pragas ou doenças. Acondicionado em caixa plástica vazada	KG	700	R\$ 4,52	R\$ 3.164,00
2	20	Acerola de 1ª qualidade.	Acerola de 1ª qualidade, fisiologicamente desenvolvida, bem formada, casca lisa, limpa, de coloração própria, livre de danos mecânicos, fisiológicos de pragas e doenças, isento de substâncias nocivas a saúde.	KG	1.000	R\$ 8,18	R\$ 8.180,00
3	3347	Alface lisa - de 1ª qualidade.	Alface lisa - de 1ª qualidade, fresca, tamanho e coloração uniforme, em pés bem desenvolvida, tenra, livre de folhas externas danificadas, sujidades, parasitas, larvas, resíduo de fertilizante. Deverá estar em perfeito estado para consumo, sem defeitos graves como podridão, amassado, murcho, deformado, descolorado, queimado de sol, com manchas, rachaduras, injúrias por pragas ou doenças. Embalada em sacos de polietileno, transparentes, atóxico e intacto.	MOL	3.000	R\$ 3,02	R\$ 9.060,00
4	3374	Banana prata de 1ª qualidade	Banana prata de 1ª qualidade, graúdas, em penca, fruto com 60 a 70% de maturação, casca livre de fungos, tamanho médio a grande, coloração uniforme, com polpa firme e intacta, sem danos físicos ou mecânicos oriundos do manuseio e transporte. condicionado em caixa plástica vazada	KG	10.000	R\$ 4,77	R\$ 47.700,00



Item	Código	Descrição	Especificação	Und.	Qtd. Total	Valor de referência - unitário	Valor total por item
5	15822	Banana-da-Terra de 1ª qualidade, graúdas, em penca.	Banana-da-Terra de 1ª qualidade, graúdas, em penca, fruto com 60 a 70% de maturação, casca livre de fungos, tamanho médio a grande, coloração uniforme, com polpa firme e intacta, sem danos físicos ou mecânicos oriundos do manuseio e transporte. condicionado em caixa plástica vazada.	KG	700	R\$ 9,21	R\$ 6.447,00
6	3348	Batata doce de 1ª qualidade	Batata doce de 1ª qualidade - tamanho grande ou médio, uniforme, inteira, sem ferimentos ou defeitos, firmes e com brilho, sem corpos estranhos aderidos a superfície externa. Embalada em saco plástico atóxico ou caixa plástica vazada.	KG	4.500	R\$ 4,40	R\$ 19.800,00
7	3375	Carne moída de 1ª qualidade	Carne moída de 1ª qualidade, resfriada ou congelada acondicionado em saco plástico de polietileno apropriado, de acordo com as normas do Ministério da Agricultura, em pacotes de 1 kg com prazo de validade de 48 horas sob refrigeração, e congelamento de 1 (um) ano.	KG	5.000	R\$ 29,33	R\$ 146.650,00
8	3351	Cebolinha de 1ª qualidade.	Cebolinha de 1ª qualidade, sem manchas, coloração uniforme, intactas e firmes, isenta de sujidades e materiais terrosos. Embalagem em saco plástico transparente e atóxico. Molhos de 300 g a 500 g	MOL	3.000	R\$ 2,53	R\$ 7.590,00
9	3352	Cenoura fresca de boa qualidade.	Cenoura fresca de boa qualidade - tamanho médio, uniforme, sem ferimentos ou defeitos, sem corpo estranho aderido à superfície externa. Embalagem em saco plástico transparente e atóxico a partir de 1 kg.	KG	4.000	R\$ 5,00	R\$ 20.000,00
10	3353	Chuchu de 1ª qualidade in natura - tipo comum.	Chuchu de 1ª qualidade in natura - tipo comum, fresco e são, no ponto de maturação adequado para o consumo, intactos, com todas as partes comestíveis aproveitáveis, cor e sabor característicos, não deverão estar danificados por lesões que afetem sua aparência e utilização, isentos de pontos amarelados ou apodrecidos, livre de sujidades, parasitas e larvas. Apresentação em embalagens de polietileno atóxico em quantidade conforme solicitação. Reposição do produto: no caso de partes estragadas, produto murcho e/ou danificado	KG	500	R\$ 4,56	R\$ 2.280,00

Item	Código	Descrição	Especificação	Und.	Qtd. Total	Valor de referência - unitário	Valor total por item
11	3354	Coentro de 1ª qualidade	Coentro de 1ª qualidade, com folhas interinas frescas, de cor verde, fresca, aspecto e sabor próprio, isenta de sinais de apodrecimento, sujidades e materiais terroso. Embalagem em saco plástico transparente e atóxico. Molhos de 300 g a 500 kg.	MOL	3.000	R\$ 2,77	R\$ 8.310,00
12	3355	Couve de 1ª qualidade - tamanho médio.	Couve de 1ª qualidade - tamanho médio, coloração uniforme, sem manchas, firme e intacta, isenta de material terroso, livre de sujidades, parasitas e larvas, sem danos físicos e mecânicos oriundos do manuseio e transporte.	MOL	3.000	R\$ 2,04	R\$ 6.120,00
13	77	Goiaba de 1ª qualidade.	Goiaba de 1ª qualidade, fisiologicamente desenvolvido, bem formado, limpo de coloração própria, livre de danos mecânicos, fisiológicos de pragas e doenças, isenta de substâncias nocivas a saúde.	KG	3.000	R\$ 4,74	R\$ 14.220,00
14	8593	Inhame	Inhame de 1ª qualidade	KG	2.000	R\$ 9,34	R\$ 18.680,00
15	3372	Laranja pera madura de 1ª qualidade - frutos de tamanho médio.	Laranja pera madura de 1ª qualidade - frutos de tamanho médio, aroma e sabor da espécie, uniformes, sem ferimentos ou defeitos, firme e com brilho. Embalagem em saco plástico atóxico ou acondicionado em caixa plástica vazada	CEN	1.800	R\$ 68,89	R\$ 124.002,00
16	3363	Macaxeira de boa qualidade.	Macaxeira de boa qualidade, embalada a vácuo de 1 kg - tipo branco, fresco e com casca inteira. Livre de terra e corpos estranhos.	KG	4.000	R\$ 5,04	R\$ 20.160,00
17	3368	Mamão formosa de 1ª qualidade.	Mamão formosa de 1ª qualidade, frescos e sãos, no ponto de maturação adequado para o consumo, intactos, com todas as partes comestíveis aproveitáveis, cor e sabor característicos, não deverão estar danificados por lesões que afetem sua aparência e utilização, isentos de pontos amarelados ou apodrecidos, livre de sujidades, parasitas e larvas. Apresentação em embalagens de polietileno atóxico em quantidade conforme solicitação. Reposição do produto: no caso de partes estragadas, produto murcho e/ou danificado. - KG	KG	8.000	R\$ 3,76	R\$ 30.080,00

Item	Código	Descrição	Especificação	Und.	Qtd. Total	Valor de referência - unitário	Valor total por item
18	3369	Manga tomy de 1ª qualidade - in natura, de primeira qualidade.	Manga tomy de 1ª qualidade - in natura, de primeira qualidade. Em grau de maturação de 80 a 90% que lhe permita suportar manipulação, transporte e conservação em condições adequadas para consumo. Grau máximo de evolução no tamanho, aroma e sabor. Sem ferimentos ou defeitos, firme, com brilho, livre de ausência de sujidade, parasitas e larvas. Peso aproximado: 500 gramas.	KG	3.000	R\$ 4,42	R\$ 13.260,00
19	97	Maracujá de 1ª qualidade.	Maracujá de 1ª qualidade, fisiologicamente desenvolvido, bem formado, limpo, de coloração própria, livre de danos mecânicos, fisiológicos de pragas e doenças, isento de substâncias nocivas a saúde.	KG	1.000	R\$ 7,50	R\$ 7.500,00
20	3371	Melancia de 1ª qualidade madura - graúda.	Melancia de 1ª qualidade madura - graúda, livre de sujidades, parasitas e larvas, tamanho e coloração uniforme, devendo ser desenvolvida e madura, com polpa firme e intacta. Acondicionadas em caixa plástica vazada	KG	20.000	R\$ 1,85	R\$ 37.000,00
21	3370	Melão 1ª qualidade - graúdo.	Melão 1ª qualidade - graúdo, livre de sujidades, parasitas e larvas, tamanho e coloração uniforme, devendo ser desenvolvida e madura, com polpa firme e intacta. Acondicionadas em caixa plástica vazada.	KG	5.000	R\$ 4,48	R\$ 22.400,00
22	3376	Ovos de galinha caipira.	Ovos de galinha caipira, médio, limpos, íntegros, sem manchas ou sujidades, tamanho uniforme, de variação de peso entre 50 e 55 g, casca lisa, pouco porosa e embalada dentro de caixas. Deve conter rotulagem, data de fabricação, validade e selo de inspeção. Embalagem de polietileno ou papelão com 12 a 30 unidades acondicionado em embalagens apropriadas com 1 dúzia.	DZ	4.000	R\$ 11,66	R\$ 46.640,00
23	3359	Pimentão verde de 1ª qualidade - tamanho e coloração uniforme	Pimentão verde de 1ª qualidade - tamanho e coloração uniforme, sem lesões de origem física ou mecânica, perfurações e cortes. Embalagem saco plástico atóxico ou acondicionado em caixa plástico vazado	KG	1.000	R\$ 6,62	R\$ 6.620,00
24	13956	Repolho branco - 1ª qualidade	Repolho branco - 1ª qualidade	KG	4.000	R\$ 5,01	R\$ 20.040,00



Item	Código	Descrição	Especificação	Und.	Qtd. Total	Valor de referência - unitário	Valor total por item
25	3367	Tangerina de 1ª qualidade - in natura.	Tangerina de 1ª qualidade - in natura, tamanho e coloração uniforme, livre de sujidades, parasitas, larvas, resíduo de fertilizante. Deverá estar em perfeito estado para consumo, madura, sem defeitos graves como podridão, amassado, murcho, deformado, descolorado, queimado de sol, com manchas, rachaduras, injúrias por pragas ou doenças. Embalada em sacos de polietileno, transparentes, atóxico e intacto ou caixas plásticas vazadas.	KG	5.000	R\$ 5,22	R\$ 26.100,00
26	8594	Tomate	Tomate de 1ª qualidade	KG	4.500	R\$ 4,30	R\$ 19.350,00
27	3361	Abobora – tipo jerimum de 1ª qualidade, in natura, tamanho médio ou grande.	Abobora – tipo jerimum de 1ª qualidade, in natura, tamanho grande ou médio, coloração uniforme, polpa firme, livre de sujidades, parasitas, larvas, resíduo de fertilizante. Deverá estar em perfeito estado para consumo, madura, sem defeitos graves como podridão, amassado, murcho, deformado, descolorado, queimado de sol. Embalada em caixa plásticas vazadas e sacos de polietileno, transparentes, atóxico e intacta.	KG	2.000	R\$ 4,63	R\$ 9.260,00
28	8631	Bolo caseiro de ovos embalado	Bolo caseiro de ovos, acondicionado em embalagem individual de 50g, com respectiva data de fabricação/validade	UND	56.000	R\$ 1,77	R\$ 99.120,00
29	9390	Carne bovina congelada, (cortes: coxão mole, patinho ou alcatra) fechado hermeticamente.	Carne bovina congelada, (cortes: coxão mole, patinho ou alcatra) fechado hermeticamente em saco plástico de polietileno apropriado de acordo com as normas do Ministério da Agricultura. Aspecto próprio, não amolecido e nem pegajosa, cor própria sem manchas esverdeadas, cheiro e sabor próprio, com ausência de sujidades, parasitos e larvas. Embalagem de 1 a 5Kg, com respectivo valor nutricional, data de fabricação/lote/validade.	KG	3.000	R\$ 37,78	R\$ 113.340,00

Item	Código	Descrição	Especificação	Und.	Qtd. Total	Valor de referência - unitário	Valor total por item
30	3356	Quiabo de 1ª qualidade, in natura.	Quiabo de 1ª qualidade, in natura - sem defeitos, suficientemente desenvolvidos, com aspecto, aroma e sabor típicos da variedade, uniformidade no tamanho e na cor. Não apresentar defeitos como: fibroso, sem pedúnculo, podridão, encaroçado, murcho, dano por frio, dano profundo, maduro devem ser frescos apresentar grau de evolução completa do tamanho, aroma e cor própria da espécie e variedade estar livre de enfermidades, sujidades, matéria terrosa, parasitas e insetos não estar danificado por qualquer lesão de origem física ou mecânica que afete a sua aparência externa anormal, odor e sabor estranho estar livre de resíduos de fertilizantes. Obedecer ao código Sanitário e demais normas e legislações sanitárias em vigor	KG	1.000	R\$ 6,02	R\$ 6.020,00
31	3360	Amendoim verde cozido	Amendoim verde cozido	KG	800	R\$ 17,65	R\$ 14.120,00
32	3350	Bolo caseiro típico junino (sabores milho, puba, macaxeira)	Bolo caseiro típico junino (sabores milho, puba, macaxeira), acondicionado em embalagem individual de 50g, com respectiva data de fabricação/validade.	Emb	8.000	R\$ 1,84	R\$ 14.720,00
33	15803	Carne bovina com osso, congelada, acondicionada em saco plástico de polietileno apropriado	Carne bovina com osso, congelada, acondicionada em saco plástico de polietileno apropriado, de acordo com as normas do Ministério da Agricultura, em pacotes de 1 a 3 kg com prazo de validade de 48 horas sob refrigeração, e congelamento de 1 (um) ano.	KG	3.000	R\$ 25,00	R\$ 75.000,00
34	71	Farinha de mandioca 1 kg.	Farinha de mandioca fina, acondicionada em embalagem de 1 kg, hermeticamente fechada, deverá conter no rótulo ou impresso na embalagem os dados do fabricante, data de fabricação e prazo de validade.	KG	1.000	R\$ 6,79	R\$ 6.790,00
35	3364	Milho verde, in natura, em espiga sem palha, tamanho médio a grande.	Milho verde, in natura, em espiga sem palha, tamanho médio a grande, com coloração dos grãos amarelo claro, porém macios e leitosos. Deve estar inteiro, com grãos inteiros, sem podridão, fungos, recém colhidas. Cheiro característico do produto, bem desenvolvido, com grão de maturidade adequada. Isento de larvas, insetos e parasitas, bem como de danos por estes provocados. Deverá ser	UND	8.000	R\$ 1,03	R\$ 8.240,00

Item	Código	Descrição	Especificação	Und.	Qtd. Total	Valor de referência - unitário	Valor total por item
			fornecido embalados em caixas ou sacos plástico.				
36	13928	Pimenta de cheiro	Pimenta de cheiro: in natura extra, fresco, firme, odor característico. Isento de lesões de origem física, mecânica ou biológica matéria terrosa, sujidades ou corpos estranhos aderidos à superfície externa, livre de enfermidades, insetos, parasitas e larvas	KG	200	R\$ 10,26	R\$ 2.052,00
<b>VALOR TOTAL ORÇADO</b>							R\$ 1.040.015,00

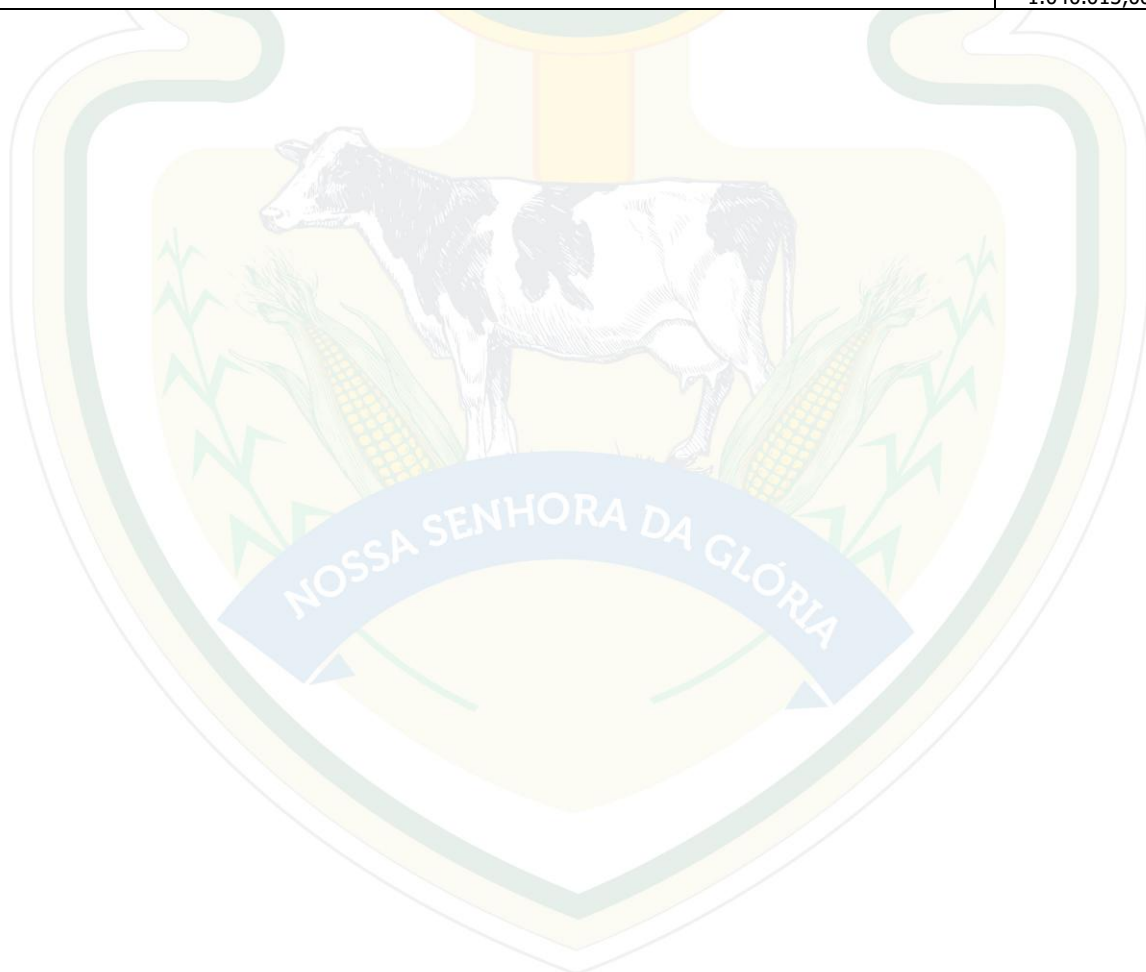



**ANEXO III**

**LOCAL DE ENTREGA DOS ALIMENTOS**

LOCAL	ENDEREÇO
ALMOXARIFADO CENTRAL	Avenida Antônio Alves Feitosa, nº 333, Nova Brasília, na cidade de Nossa Senhora da Glória/SE.
Localização: <a href="https://maps.app.goo.gl/FCGnkuaDXnQZcbAN9">https://maps.app.goo.gl/FCGnkuaDXnQZcbAN9</a>	

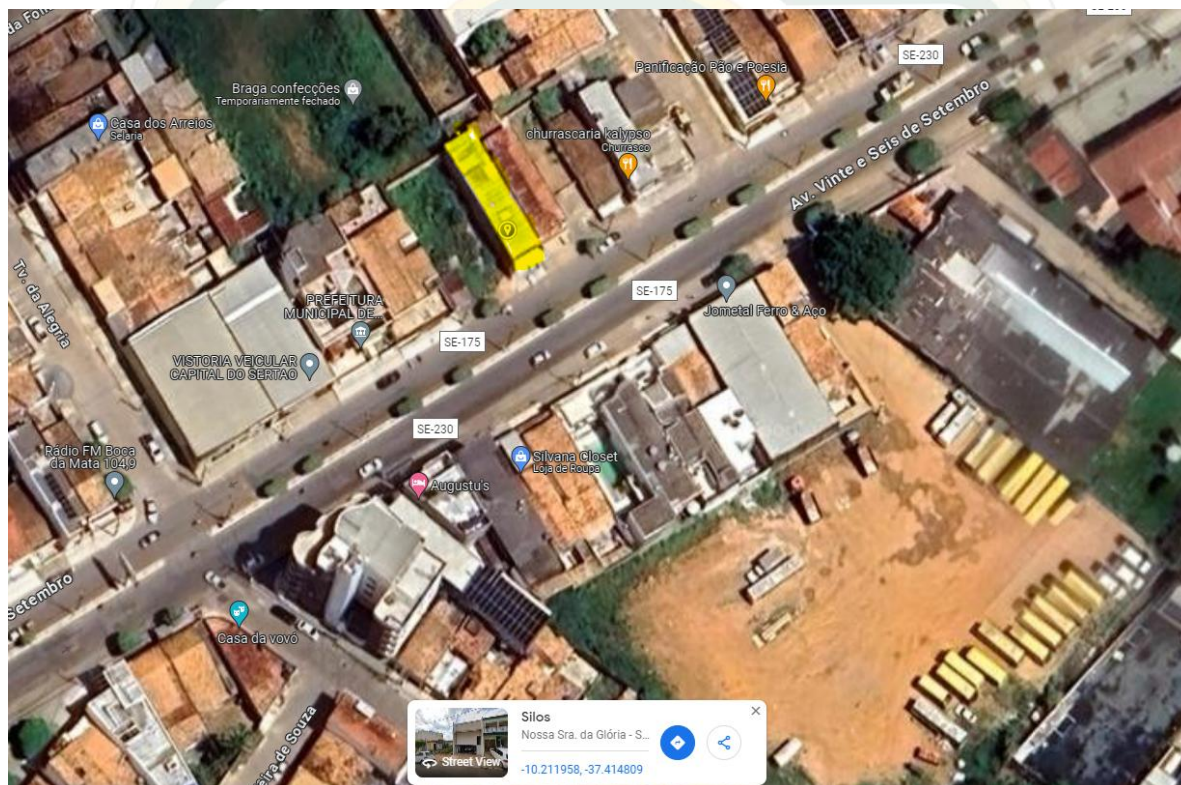

Fonte: Google Maps

**ANEXO IV**

**Modelo Proposto de Pesquisa de Preço**

**PESQUISA DE PREÇO**

**Produtos Convencionais (aqueles produzidos com o uso de agroquímicos).**

<b>Produtos</b>	<b>Mercado 01</b> Data: Nome: CNPJ: Endereço:	<b>Mercado 02</b> Data: Nome: CNPJ: Endereço:	<b>Mercado 03</b> Data: Nome: CNPJ: Endereço:	<b>Preço Médio</b>	<b>Preço de Aquisição*</b>

\*Preço pago ao fornecedor da agricultura familiar.

Os produtos pesquisados para definição de preços deverão ter as mesmas características descritas no edital de chamada pública.

Na pesquisa de preços, observar o **artigo 31 da Resolução do FNDE que dispõe sobre o PNAE, para a seleção de mercado e definição do preço de aquisição**. Priorizar os mercados da agricultura familiar como feiras livres e outros. Na definição dos preços de aquisição dos gêneros alimentícios da Agricultura Familiar e/ou dos Empreendedores Familiares Rurais ou suas organizações, a Entidade Executora deverá considerar todos os insumos exigidos tais como despesas com frete, embalagens, encargos e quaisquer outros necessários para o fornecimento do produto. Estas despesas deverão ser acrescidas ao preço médio para definir o preço de aquisição.

ANEXO IV (continuação)

Modelo Proposto de Pesquisa de Preço

PESQUISA DE PREÇO

Produtos Orgânicos ou Agroecológicos (produzidos sem o uso de agroquímicos).

Produtos	Mercado 01 Data: Nome: CNPJ: Endereço:	Mercado 02 Data: Nome: CNPJ: Endereço:	Mercado 03 Data: Nome: CNPJ: Endereço:	Preço Médio	Preço de Aquisição*

\*Preço pago ao fornecedor da agricultura familiar. A Entidade Executora que priorizar na chamada pública a aquisição de produtos orgânicos ou agroecológicos poderá acrescentar os preços em até 30% (trinta por cento) em relação aos preços estabelecidos para produtos convencionais, conforme Lei nº 12.512, de 14 de outubro de 2011. (Artigo 32 da Resolução).

Quando houver mercados de produtos orgânicos a pesquisa de preços deve ser nesses mercados. Os produtos pesquisados para definição de preços deverão ter as mesmas características descritas no edital de chamada pública. Na pesquisa de preços, observar o **artigo 31 da Resolução do FNDE que dispõe sobre o PNAE, para a seleção de mercado e definição do preço de aquisição**. Priorizar os mercados da agricultura familiar como feiras livres e outros. Na definição dos preços de aquisição dos gêneros alimentícios da Agricultura Familiar e/ou dos Empreendedores Familiares Rurais ou suas organizações, a Entidade Executora deverá considerar todos os insumos exigidos tais como despesas com frete, embalagens, encargos e quaisquer outros necessários para o fornecimento do produto. Estas despesas deverão ser acrescentadas ao preço médio para definir o preço de aquisição.



**ANEXO V**  
**MODELO DE PROJETO DE VENDA**  
Modelo proposto para os Grupos Formais

PROJETO DE VENDA DE GÊNEROS ALIMENTÍCIOS DA AGRICULTURA FAMILIAR PARA ALIMENTAÇÃO ESCOLAR/PNAE					
IDENTIFICAÇÃO DA PROPOSTA DE ATENDIMENTO AO EDITAL/CHAMADA PÚBLICA Nº 001/2025 - PMG					
I – IDENTIFICAÇÃO DOS FORNECEDORES					
GRUPO FORMAL					
1. Nome do Proponente			2. CNPJ		
3. Endereço			4. Município/UF		
5. E-mail		6. DDD/Fone		7. CEP	
8. Nº DAP Jurídica		9. Banco		10. Agência Corrente	
11. Conta Nº da Conta					
12. Nº de Associados		13. Nº de Associados de acordo com a Lei nº 11.326/2006		14. Nº de Associados com DAP Física	
15. Nome do representante legal		16. CPF		17. DDD/Fone	
18. Endereço			19. Município/UF		
II – IDENTIFICAÇÃO DA ENTIDADE EXECUTORA DO PNAE/FNDE/MEC					
1. Nome da Entidade		2. CNPJ		3. Município/UF	
4. Endereço		5. DDD/Fone			
6. Nome do representante e e-mail		7. CPF			
III – RELAÇÃO DE PRODUTOS					
1. Produto	2. Unidade	3. Quantidade	4. Preço de Aquisição*		5. Cronograma de Entrega dos produtos
			4.1. Unitário	4.2. Total	
1					
2					
3					
4					
5					
Obs.: * Preço publicado no Edital n xxx/xxxx (o mesmo que consta na chamada pública).					
Declaro estar de acordo com as condições estabelecidas neste projeto e que as informações acima conferem com as condições de fornecimento.					
Local e Data:		Assinatura do Representante do Grupo Formal		Fone/E-mail:	

**ANEXO V (continuação)**  
**MODELO DE PROJETO DE VENDA**  
**Modelo proposto para os Grupos Informais**

PROJETO DE VENDA DE GÊNEROS ALIMENTÍCIOS DA AGRICULTURA FAMILIAR PARA ALIMENTAÇÃO ESCOLAR/PNAE					
IDENTIFICAÇÃO DA PROPOSTA DE ATENDIMENTO AO EDITAL/CHAMADA PÚBLICA Nº 001/2025 - PMG					
I – IDENTIFICAÇÃO DOS FORNECEDORES					
GRUPO INFORMAL					
1. Nome do Proponente			2. CPF		
3. Endereço		4. Município/UF		5. CEP	
6. E-mail (quando houver)			7. Fone		
8. Organizado por Entidade Articuladora ( ) Sim ( ) Não		9. Nome da Entidade Articuladora (quando houver)		10. E-mail/Fone	
II – FORNECEDORES PARTICIPANTES					
1. Nome do Agricultor(a) Familiar	2. CPF	3. DAP	4. Banco	5. Nº Agência	6. Nº Conta Corrente
1					
2					
3					
4					
5					
6					
III– IDENTIFICAÇÃO DA ENTIDADE EXECUTORA DO PNAE/FNDE/MEC					
1. Nome da Entidade		2. CNPJ		3. Município	
4. Endereço			5. DDD/Fone		
6. Nome do representante e e-mail			7. CPF		
IV – RELAÇÃO DE FORNECEDORES E PRODUTOS					
1. Identificação do Agricultor (a) Familiar	2. Produto	3. Unidade	4. Quantidade	5. Preço de Aquisição*/Unidade	6. Valor Total
					Total agricultor
					Total agricultor

					Total agricultor
Obs.: * Preço publicado no Edital n xxx/xxxx (o mesmo que consta na chamada pública).				<b>Total do projeto</b>	
<b>V – TOTALIZAÇÃO POR PRODUTO</b>					
1.Produto	2.Unidade	3.Quantidade	4.Preço/Unidade	5.Valor Total por Produto	6.Cronograma de Entrega dos Produtos
1					
2					
3					
4					
5					
6			<b>Total do projeto:</b>		
7					
8					
Declaro estar de acordo com as condições estabelecidas neste projeto e que as informações acima conferem com as condições de fornecimento.					
Local e Data:		Assinatura do Representante do Grupo Informal		Fone/E-mail:	
Local e Data:		<b>Agricultores (as) Fornecedores (as) do Grupo Informal</b>		<b>Assinatura</b>	
1					
2					
3					
4					
5					
6					
7					
8					
9					
10					
11					
12					



**ANEXO V (continuação)**  
**MODELO DE PROJETO DE VENDA**  
**Modelo proposto para os Fornecedores Individuais**

PROJETO DE VENDA DE GÊNEROS ALIMENTÍCIOS DA AGRICULTURA FAMILIAR PARA ALIMENTAÇÃO ESCOLAR/PNAE						
IDENTIFICAÇÃO DA PROPOSTA DE ATENDIMENTO AO EDITAL/CHAMADA PÚBLICA Nº 001/2025 - PMG						
I- IDENTIFICAÇÃO DO FORNECEDOR						
FORNECEDOR (A) INDIVIDUAL						
1. Nome do Proponente				2. CPF		
3. Endereço		4. Município/UF		5. CEP		
6. Nº da DAP Física		7. DDD/Fone		8. E-mail (quando houver)		
9. Banco		10. Nº da Agência		11. Nº da Conta Corrente		
II- RELAÇÃO DOS PRODUTOS						
Produto		Unidade	Quantidade	Preço de Aquisição*		Cronograma de Entrega dos produtos
				Unitário	Total	
1						
2						
3						
4						
5						
6						
7						
Obs.: Preço publicado no Edital n xxx/xxxx (o mesmo que consta na chamada pública).						
III – IDENTIFICAÇÃO DA ENTIDADE EXECUTORA DO PNAE/FNDE/MEC						
Nome			CNPJ		Município	
Endereço				Fone		
Nome do Representante Legal				CPF:		
Declaro estar de acordo com as condições estabelecidas neste projeto e que as informações acima conferem com as condições de fornecimento.						
Local e Data:			Assinatura do Fornecedor Individual			CPF